

Projeto Supervisionado ou de Graduação Estágio Supervisionado e Projeto de Formatura

**Cursos: Engenharia de Computação e
Bacharelado em Sistemas de Informação**

▶ Professores:

Rosana T. Vaccare Braga (coordenadora)
Márcio Delamaro
Onofre Trindade Junior
Simone Senger Souza

Março 2015

Projeto/Estágio Supervisionado: Objetivo

- ▶ Permitir que o aluno se familiarize com o **ambiente** onde deverá exercer sua profissão
- ▶ Dar-lhe uma visão mais abrangente da área e a possibilidade de trabalhar junto a uma equipe desenvolvendo um projeto real da **prática profissional**
 - Desenvolvido em alguma **empresa conveniada** ao ICMC-USP
 - Voltado principalmente aos alunos que pretendam atuar em **empresas** ou como **empreendedores** na área de informática

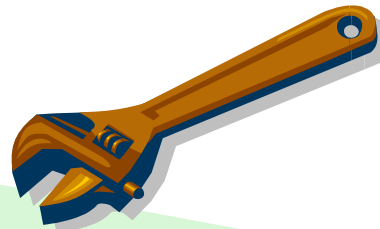

Projeto de Graduação/de Formatura

- ▶ Proporcionar ao aluno a oportunidade de realizar um projeto completo de assunto pertinente ao curso
- ▶ Desenvolver no estudante o espírito, a mentalidade de pesquisa e a capacidade de síntese

Projeto Empreendedor

- ▶ Desenvolvido em uma empresa na qual o aluno é proprietário ou sócio
 - Também chamado **estágio empreendedor**
 - Empresa deve existir há pelo menos um ano, ou um projeto concluído e um ativo
 - Apresentar um texto sobre a atuação da empresa
 - Apresentar um projeto no qual o contratante autoriza a apresentação do trabalho

Cronograma – Próximos Passos

- ▶ Alterar Título da monografia: até 10/05
 - Título deve ser significativo, não pode ser:
 - Estágio na empresa X, Desenvolvimento Web, etc., Estágio Empreendedor, Empresa Y
- ▶ Escrita da monografia
- ▶ Entrega da monografia: 30/05 (sedex) ou 01/06(pessoalmente)
- ▶ Entrega da documentação, via TCCWeb

Cronograma

Escrita da monografia

- ▶ Deve seguir os modelos disponíveis para Estágio, Projeto de Graduação ou Empreendedor
 - coteia wiki:
[http://wiki.icmc.usp.br/index.php/Estagio_projeto_1sem_2015\(rosana\)](http://wiki.icmc.usp.br/index.php/Estagio_projeto_1sem_2015(rosana))
- ▶ A monografia deve ser analisada e revisada pelo orientador/supervisor
 - Parte das atividades de estágio e projeto!
- ▶ Redação: Formato, Conteúdo, Tamanho

Cronograma

Escrita da monografia

▶ Avaliação da Monografia

- Organização do texto
 - ver roteiro do site de estágios do ICMC
- Escrita em português
 - Ver dicas no site de estágios do ICMC
 - Referenciar segundo o padrão
 - Apresentar figuras e tabelas segundo o padrão
- Conteúdo
 - Deve possibilitar que o leitor tenha uma visão objetiva e completa do trabalho desenvolvido

Plágio & Cia

- ▶ **Plágio:** *Apresentação de imitação ou cópia de obra intelectual ou artística alheia como sendo de própria autoria*
 - <http://aulete.uol.com.br/plágio>
- ▶ Todo o texto deve ser escrito pelo aluno e, quando apoiado em trabalhos de outros autores, deve ser incluídas as referências correspondentes
- ▶ Receberão nota **ZERO** as monografias que contenham algum conteúdo “copiado” (todo ou partes)
 - Texto
 - Imagens
 - Tabelas
 - Dados
 - etc.

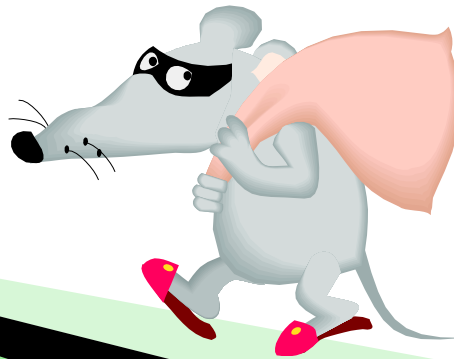

Monografia

Projeto/Estágio Supervisionado

- ▶ A Monografia consistirá de um Relatório de Atividades em 4 partes:
 - Capítulo 1: Sobre a empresa
 - Capítulo 2: Planejamento e atividades iniciais
 - Capítulo 3: Atividades realizadas e resultados
 - Capítulo 4: Avaliação do estágio e do curso

Monografia

Estágio/Projeto Supervisionado

- ▶ **Capítulo 1: Sobre a empresa (até 2 pags.)**
 - Comente sobre a empresa: o setor de atuação, porte, missão e outras informações que você julgue necessárias (e.g. plano de carreira e premiações). Comente também como foi o processo seletivo para ingresso no estágio e sobre sua função na equipe. Organização da monografia.
- ▶ **Capítulo 2: Planejamento e atividades iniciais (até 2 pags.)**
 - Fale sobre quais atividades foram planejadas para o estágio, os problemas que serão tratados e treinamentos e cursos para a solução dos problemas
- ▶ **Capítulo 3: Atividades realizadas e resultados (4 a 10 pags.)**
 - Descreva quais problemas foram resolvidos, e quais tecnologias foram utilizadas para resolver esses problemas. Quem foram as pessoas/entidades afetadas por esses resultados (omitir informações sigilosas)? Quais problemas não puderam ser resolvidos e por que?
- ▶ **Capítulo 4: Resumo e Avaliação do estágio e do curso (até 2 pags.)**
 - Comente como o estágio foi importante para o seu crescimento profissional. Avalie o seu curso de graduação, com referência a preparação para o mercado de trabalho, importância das disciplinas e sugestões para o curso.

Monografia

Projeto de Graduação/Formatura

- ▶ Formato é mais flexível.
 - Template pode ser modificado de acordo com sugestões do orientador para melhor se adequar à pesquisa realizada
 - Porém, há alguns conteúdos obrigatórios: entender o contexto, o problema, o projeto, as atividades realizadas e contribuições, bem como o último capítulo que é comum a todos os tipos de disciplinas.

Monografia

Projeto de Graduação/Formatura

- ▶ Template Sugerido
- ▶ Capítulo 1: Introdução (de 2 a 5 pags.)
 - Contextualização (descrição da área onde o trabalho se encaixa), motivação (porque o problema é relevante), objetivos, organização da monografia.
- ▶ Capítulo 2: Revisão Bibliográfica (até 8 pags.)
 - Descreva os conceitos, definições, trabalhos relacionados que servem de embasamento teórico para o trabalho. Cite as referências bibliográfica importantes para fundamentar o trabalho.
- ▶ Capítulo 3: Desenvolvimento do projeto e resultados (4 a 12 pags.)
 - Descreva o projeto, atividades realizadas, resultados obtidos, dificuldades e limitações
- ▶ Capítulo 4: Resumo e Avaliação do projeto e do curso (até 2 pags.)
 - Comente como o projeto foi importante para o seu crescimento. Avalie o seu curso de graduação, com referência a preparação para o mercado de trabalho, importância das disciplinas e sugestões para o curso.

Monografia

Projeto Empreendedor

- ▶ **Capítulo 1: Introdução (de 2 a 5 pags.)**
 - Contextualização do projeto, Justificativa de escolha de projeto empreendedor, organização da monografia.
- ▶ **Capítulo 2: Sobre a empresa (2 a 5 pags.)**
 - Comente sobre a empresa: descrição, mercado, porte, motivação para criação da empresa, perfil dos sócios, estrutura organizacional, histórico dos projetos desenvolvidos, outras informações.
- ▶ **Capítulo 3: O produto/projeto e resultados (+-12 pags.)**
 - Descreva o(s) produto(s)/projeto(s), atividades realizadas, resultados obtidos, dificuldades e limitações
- ▶ **Capítulo 4: Resumo e Avaliação do projeto e do curso (até 4 pags.)**
 - Comente como o projeto foi importante para o seu crescimento, contribuições, relacionamento entre o curso e sua empresa e influência no projeto/produto apresentado. Avalie o seu curso de graduação, com referência a preparação para o mercado de trabalho, importância das disciplinas e sugestões para o curso.

Cronograma

Entrega da monografia

- ▶ *Upload* no TCCWeb
- ▶ Duas cópias impressas, encadernar com espiral, preto e branco, frente e verso.
 - Local de entrega:
 - secretaria do SSC (p/ Carmen ou Glaucie)
 - seção de alunos (após 18 hs)
 - Sedex com data de postagem de dois dias úteis antes do prazo final (endereço do ICMC, SSC, A/C Carmen)

Entrega da documentação – tudo pelo TCCWEB

- Alunos:
 - Avaliação do curso (só para os formandos)
 - Avaliação do estágio – só pra estagiários
- Supervisor/Orientador
 - Declaração de horas de estágio/projeto (mínimo 300 horas)
 - Avaliação do aluno

Cronograma

Apresentação do trabalho

- ▶ Escolher horário para apresentação – TCCWeb
- ▶ Apresentação do projeto/estágio
 - Duração total de 30 minutos
 - 15 minutos para apresentação do trabalho
 - 15 minutos para arguição pela banca examinadora
 - Banca Examinadora – Composta por dois membros
 - Um dos professores responsáveis pelas disciplinas
 - Um professor/pesquisador
 - Orientador/Supervisor do aluno não deve participar da banca, mas é convidado (a sessão é pública)

Cronograma

Apresentação do trabalho

▶ Avaliação da Apresentação

- Deve refletir ponderadamente os itens da monografia
- Esclarecer eventuais dúvidas do texto
- Demonstrar domínio do trabalho realizado

Cronograma

► Possíveis situações do aluno

- Aprovado
 - Com correções : a entrega da monografia revisada sem as correções solicitadas ou a não entrega da monografia revisada pode causar grande variação da nota final
 - Sem correções
- Aprovação condicionada
 - Com nova apresentação
 - Sem nova apresentação
 - Possíveis resultados:
 - aprovado, reprovado ou em recuperação
- Recuperação
- Reprovado

Cronograma

Procedimento após apresentação

- ▶ Entrega da monografia revisada
 - Atender às sugestões da banca
 - Apenas *upload* do PDF no TCCWeb (não precisa reimprimir, a menos de explicitamente solicitado pela banca)
 - Devolver monografias emprestadas

Resumindo....

Para aprovação na disciplina o aluno deve:

- ▶ Realizar as **atividades** previstas em seu projeto e de acordo com o seu supervisor/orientador
- ▶ Entregar uma **monografia** sobre o trabalho
- ▶ Fazer uma **apresentação** para uma banca examinadora
- ▶ Obter média superior ou igual a 5.0 (cinco)
- ▶ Entregar declaração de horas de estágio/projeto cumpridas, assinada pelo orientador/supervisor, atestando o **mínimo de 300 horas**.

Calendário

O atraso em qualquer prazo será penalizado com o desconto de 0,5 na média final por dia

Calendário para as Disciplinas de Estágio/Projeto do SSC – 1º. Sem 2015

05/12/2014 a 19/02/2015	<p>Prazo para inscrição na disciplina pelo site:</p> <p>http://tccweb.icmc.usp.br/</p> <p>IMPRIMA SEU PLANO E ENTREGUE NA SEÇÃO DE GRADUAÇÃO, SOMENTE APÓS ISSO SUA MATRÍCULA SERÁ EFETIVADA NO JUPITER.</p> <p>ATENÇÃO: SE VOCÊ NÃO TEM CONTA NO TCCWEB, CRIE UMA COLOCANDO SEU NOME COMPLETO!!!</p> <p>SE A EMPRESA NÃO É CONVENIADA, PROVIDENCIE O CADASTRO COM URGÊNCIA NA SEÇÃO DE GRADUAÇÃO. O MESMO VALE PARA O SUPERVISOR, ELE TEM QUE CRIAR UMA CONTA NO TCCWEB E AVISAR A SEÇÃO PARA MUDAR O PAPEL PARA SUPERVISOR.</p> <p>SEU ORIENTADOR (NO CASO DE PROJETO DE GRADUAÇÃO ORIENTADO) OU SUPERVISOR (NO CASO DE ESTÁGIO OU PROJETO EMPREENDEDOR) DEVE AVALIZAR SEU PROJETO NO TCCWEB!</p>
10/05	<p>Prazo para mudança no título da monografia ou áreas de concentração (no TCCWeb)</p>

Calendário

O atraso em qualquer prazo será penalizado com o desconto de 0,5 na média final por dia

Calendário para as Disciplinas de Estágio/Projeto do SSC – 1º. Sem 2014

10 a 12/05	Escolha da data de defesa da monografia e trocas a serem feitas por negociação com os próprios colegas, via TCCWeb.
15 a 19/05	Data para escolha do segundo membro da banca
30/05	Data de postagem do envio (SEDEX10) das 2 cópias impressas da monografia
01/06	Entrega das 2 cópias impressas da monografia (pessoalmente) E Envio da monografia (pdf) no sistema TCCWeb
12/06	Preenchimento da avaliação do aluno e da declaração de número de horas pelo supervisor ou orientador e do questionário pelo aluno, via TCCWeb
15 a 19/06	Semana de Apresentação das monografias. Manhã, tarde e noite.
29/06 a 03/07	Devolução da monografia impressa (com as indicações de correção da banca) na secretaria do SSC, caso tenha sido emprestada ao aluno
29/06 a 03/07	Upload da monografia final (em pdf), corrigida – TCCWeb
25/07/2015	Submissão da monografia de recuperação. Quando solicitada nova apresentação, a data será agendada diretamente com o aluno.

Contatos

▶ TCCWeb

<http://tccweb.icmc.usp.br/>

▶ Coteia Wiki

- [http://wiki.icmc.usp.br/index.php/Estagio_projeto_1_sem_2015\(rosana\)](http://wiki.icmc.usp.br/index.php/Estagio_projeto_1_sem_2015(rosana))

[Rosana T. Vaccare Braga](#)

rtvb@icmc.usp.br

(16)33738625 – sala 4-134